

AFO 213 - Overzicht bestellingen

213.1 Inleiding

Met deze AFO kunt u overzichten maken van de ingevoerde bestellingen. Naar keuze kunt u de overzichten samenstellen vanuit een viertal standpunten, namelijk op basis van budgetten, leveranciers, aanvragers of bestemming. Deze keuze wordt u geboden op het menuscherm als u deze AFO kiest. De verschillende mogelijkheden worden in onderstaande paragraaf verder uitgelegd.

De werkwijze is voor alle vier de mogelijkheden grotendeels identiek, zodat hier volstaan wordt met de beschrijving van het tonen van bestellingen op basis van de leverancier. Eventuele verschillen worden daarbij aangegeven.

Let op:

Alleen niet-gearchiveerde bestellingen worden getoond.

Nadat u deze AFO gestart heeft evrschijnt een submenu.

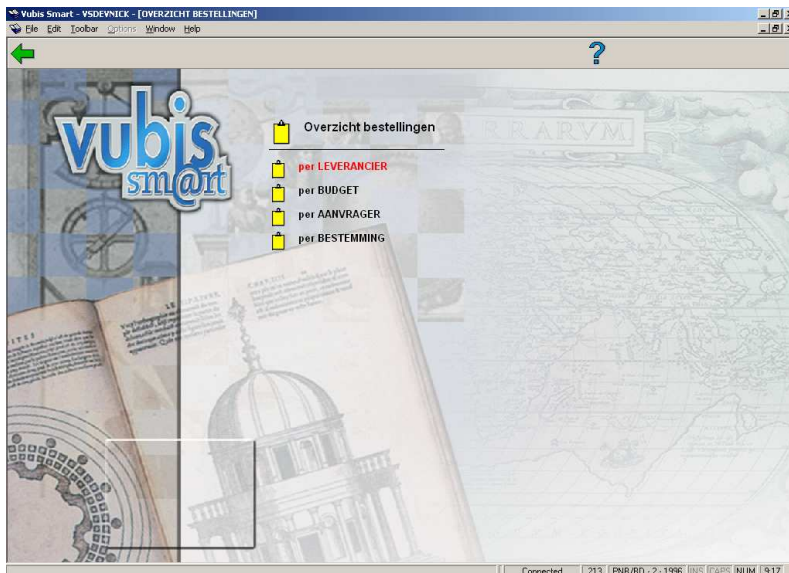

De menu opties worden in de volgende paragrafen nader toegelicht.

213.2 Overzicht per leverancier

Indien u kiest voor deze menu-optie verschijnt een invoerscherm:

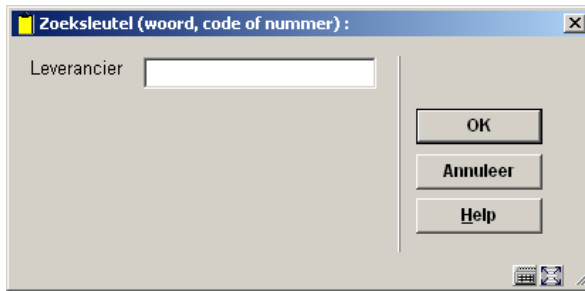

Voer hier (een gedeelte) van de naam van de leverancier in. Er verschijnt een overzichtsscherm waarop een lijst van de leveranciers die voldoen aan het ingevoerde criterium.

Als er een leverancierscode is gedefinieerd kan die hier worden ingevoerd, evenzo het interne nummer van de leverancier, als dat bekend is. In deze gevallen verschijnt direct een overzichtsscherm van de gekozen leverancier.

(Op dezelfde wijze kunnen als gekozen is voor een overzicht op basis van budget, bestemmingscode of aanvrager deze gegevens worden ingevoerd.)

Nr	Leverancier	Code
1	SAMENWERKENDE ELEKTRICITEITS-PRODUKTIEBEDRIJVEN	SEP
2	ELSEVIER BEDRIJFSINFORMATIE (voorheen Misset)	MISSET
3	ELSEVIER BEDRIJFSINFORMATIE (voorheen Bonaventura)	
4	ELSEVIER BEDRIJFSINFORMATIE (voorheen Infolie)	
5	ELSEVIER BEDRIJFSINFORMATIE (voorheen Delwel)	DELWEL
6	ELSEVIER BEDRIJFSINFORMATIE	-
7	ELSEVIER BEDRIJFSINFORMATIE (voorheen De Tijdstroo)	
8	ELSEVIER INFORMATION (précédement Vuga)	VUGA
9	ELSEVIER LIBRESSO BV	

Opties van het scherm

Kies leverancier: Selecteer de gewenste leverancier en kies deze optie. Er verschijnt een overzichtsscherm met gegevens over de gekozen leverancier. Op dit scherm heeft u de optie 'Ga verder'. Indien u deze optie kiest verschijnt een overzichtsscherm van alle bestellingen bij de leverancier.

Selecteer leverancier om gegevens te bekijken: Selecteer een leverancier en kies deze optie. Er verschijnt meteen een overzichtsscherm van alle bestellingen bij de geselecteerde leverancier. Als er geen bestellingen bij deze leverancier meer genoteerd zijn verschijnt een mededeling: 'geen bestellingen genoteerd!'.

Nr	Best.nr./Item no.	Best.dat.	Budget	Status	V. Prijs	Openstaand	Betaald	Val	Extern numme	Titel	Aantallen per lokati
1	2006-00070/0001	17/05/2006	2800.6	VNNNNN	0.00	0.00	0.00	EUR		Beyond the Farthe	[1] 1 (CEN)
2	2006-00066/0001	15/05/2006	2800.6	VPNNNN	1.85	1.85	0.00	EUR		Voetstappen in he	[2] 2 (BD)
3	2006-00014/0001	03/03/2006	Ahead	VNNNNN	12.02	12.02	0.00	EUR		The chantry guild	[1] 1 (CEN) 0 (1)
4	2006-00013/0001	02/03/2006	Ahead	VNNTNN	13.87	13.87	0.00	EUR		The chantry guild	[1] 1 (CEN) 0 (1)
5	200500322/0001	27/10/2005	16/22	VTNNNN	10.00	10.00	0.00	EUR		Mag ik Nina even	[1] 1 (BD) 0 (1)
6	200500190/0001	06/07/2005	Ahead	VNNTTT	9.25	0.00	0.00	EUR		Mag ik Nina even	[1] 1 (CEN) 0 (1)
7	200500168/JH/0001	27/06/2005	16/22	VNNTNT	0.00	0.00	0.00	EUR		Star child	[4] 2 (BD,W/P) C
8	200500078/JH/0001	03/03/2006	Ahead	VNNNNN	4.62	4.62	0.00	EUR		Collected stories	[1] 1 (CEN) 0 (1)
9	200500074/JH/0001	03/03/2006	BO1	VNNNNN	3.70	3.70	0.00	EUR		À côté de chez Fr	[1] 1 (CEN) 0 (1)
10	200500065/JH/0001	27/06/2005	16/22	VTNTNN	0.00	0.00	0.00	EUR		Beyond the Star a	[1] 1 (BD) 0 (1)
11	200400270/JH/0001	10/01/2005	Ahead	VNNNNN	13.87	13.87	0.00	EUR		Pietje Bell is op va	[1] 1 (BD) 0 (1)
12	200400265/JH/0001	22/12/2004	FR	INNNNN	1.11	1.11	0.00	EUR		Title for HDR 1502	[1] 1 (BD)
13	200400264/JH/0001	22/12/2004	FR	VNNNNN	13.87	13.87	0.00	EUR		Title for HDR 1502	[1] 1 (BD) 0 (1)
14	200400219/JH/0001	04/11/2004	new	VNNTTT	0.00	0.00	0.00	EUR		External order test	[1] 1 (CEN) 0 (1)
15	200400212/JH/0001	29/10/2004	2800.6	VNNTTT	91.57	0.00	0.00	EUR		Domes of Fire	[1] 1 (BD) 0 (1)
16	200400130/JH/0001	27/09/2004	16/22	VNNTTT	26.22	0.00	0.00	EUR		De valleien van de pa	[3] 1 (BD,CEN,V
17	2003-00104-JH/0001	23/09/2004	2004-ELS-1	VTNNNN	12.95	12.95	0.00	EUR		Blank or blank or	[1] 1 (ELS)
18	2003-00099-JH/0001	21/06/2004	2800.6	VTTNNN	11.10	0.00	0.00	EUR		Final test by Fran	[1] 1 (CEN)
19	2003-00098-JH/0001	21/06/2004	2800.6	VTTNNN	9.25	0.00	0.00	EUR		Final test by Fran	[1] 1 (BD)
20	2003-00093-JH/0001	10/06/2004	2800.6	INNNNN	81.40	81.40	0.00	EUR		Geac is a multinat	[6] 6 (BD)
21	2003-00090-JH/0001	23/09/2004	2800.6	VTNTTN	0.00	0.00	0.00	EUR		Geac is a multinat	[1] 1 (BD) 0 (1)
22	2003-00088-JH/0001	30/03/2005	2800.6	VTNTTN	11.10	11.10	0.00	EUR		Geac is a multinat	[1] 1 (CEN) 0 (1)
23	2003-00077-JH/0026	23/09/2004	FRbooks	VTNTTN	12.00	12.00	0.00	EUR		Code test may5	[1] 1 (CEN) 0 (1)
24	2003-00077-JH/0025	23/09/2004	FRbooks	VTNTTN	12.00	12.00	0.00	EUR		Search test edited	[1] 1 (CEN) 0 (1)
25	2003-00077-JH/0024	23/09/2004	FRbooks	VTNTTN	12.00	12.00	0.00	EUR		Blank or blank or	[1] 1 (CEN) 0 (1)
26	2003-00077-JH/0023	23/09/2004	FRbooks	VTNTTN	12.00	12.00	0.00	EUR		An article test oct	[1] 1 (CEN) 0 (1)
27	2003-00077-JH/0022	23/09/2004	FRbooks	VTNTTN	12.00	12.00	0.00	EUR		Another survival te	[1] 1 (CEN) 0 (1)
28	2003-00077-JH/0021	23/09/2004	FRbooks	VTNTTN	12.00	12.00	0.00	EUR		Another test jun28	[1] 1 (CEN) 0 (1)
29	2003-00077-JH/0020	23/09/2004	FRbooks	VTNTTN	15.00	15.00	0.00	EUR		Another A-T test	[1] 1 (CEN) 0 (1)
30	2003-00077-JH/0019	23/09/2004	FRbooks	VTNTTN	0.00	0.00	0.00	EUR		Win a \$25 prize	[1] 1 (BD) 0 (1)
31	2003-00077-JH/0018	23/09/2004	FRbooks	VTNTTN	0.00	0.00	0.00	EUR		Title for HDR 1502	[1] 1 (BD) 0 (1)
32	2003-00077-JH/0017	23/09/2004	FRbooks	VTNTTN	0.00	0.00	0.00	EUR		titel t.b.v. formaat	[1] 1 (BD) 0 (1)
33	2003-00077-JH/0016	23/09/2004	FRbooks	VTNTTN	0.00	0.00	0.00	EUR		Third test for HDR	[1] 1 (BD) 0 (1)
34	2003-00077-JH/0015	23/09/2004	FRbooks	VTNTTN	0.00	0.00	0.00	EUR		Testing for HDR 1	[1] 1 (BD) 0 (1)

Kolommen op het scherm

Nr. : Een regelnummer.

Bestnr./Item nr. : Het bestelnummer - een '!' (uitroepteken) achter dit nummer betekent dat deze bestelling geblokkeerd is.

Best. dat. : De besteldatum.

Budget : Het budget (de budgetten).

Status : De bestelstatus.

V. Prijs : De (totale) verplichting.

Openstaand : Het nog openstaande bedrag van de bestelling (dit kan gelijk zijn aan het bestelbedrag, nul zijn wanneer alles betaald is of een ander bedrag wanneer er een deelbetaling is gedaan).

Betaald: het betaalde bedrag van de bestelling.

Val : De munteenheid van de verplichtingsprijs.

Extern nummer : Een facultatief extern (bestel)nummer.

Titel : Een stuk van de titel.

Aantallen per locatie: Het totaal aantal bestelde exemplaren, onderverdeeld naar het bestelde aantal exemplaren per locatie.

Aan het eind van het overzicht toont het systeem het totaal van de verplichtingsprijzen. Dit totaal is cumulatief tot en met de laatste bestelling die op het scherm getoond wordt (inclusief alle voorheen getoonde bestellingen) en dus *niet* het algemene totaal van alle bestellingen bij deze leverancier.

Let op:

De verplichtingen worden getoond ongeacht de facturatie- of betaalstatus van de bestelling. Uit deze overzichten kan men dan ook geen enkele zinvolle financiële informatie afleiden.

Opties van het scherm

Detail-informatie(+): Selecteer een bestelling kies deze optie om uitgebreide gegevens van de bestelling te tonen.

Maak bewaarlijst: Met deze optie kunt u het getoonde overzicht in een save-list opnemen. Na keuze van deze optie verschijnt een invoerscherm. Voer daar de naam van een te gebruiken save-list in of kies er een uit de lijst.

Verwijder aanvrager: Met deze optie kunt u bij alle getoonde bestellingen tegelijk de aanvrager verwijderen.

Beperken te tonen bestellingen: Met deze optie kunt u het te tonen overzicht beperken naar datum, de status van de bestelling, het type bestelling of het budget. Als u deze optie kiest verschijnt een invoerscherm waarop u één of meer van de gewenste criteria kunt invoeren:

Velden van het scherm

Van datum: Voer hier de datum in vanaf waar het overzicht moet beginnen.

Tot datum: Voer hier de datum in tot waar het overzicht moet lopen.

Status: Voer hier de status in van de te tonen bestellingen. U kunt gebruik maken van '*' (sterretje) als 'wild-card'. Indien u een of meer tekens invoert wordt de invoer aangevuld met 'wild-cards' tot 6 letters.

Geldige statussen zijn:

- M.b.t. bestellen: I(ingevoerd), G(eblokkeerd) en V(erstuurd).
- Overige statussen: N(iet), P(artieel) en T(otaal).

Voorbeeld

Invoer 'G' wordt G***** en toont alle bestellingen waarvan de status begint met 'G' (geblokkeerd, opgenomen in definitief drukbestand).

Invoer V**T wordt V**T** en toont alleen bestellingen waarvan de bestelstatus 'verstuurd' is en waarvan de rappel 1-status 'totaal' is (ongeacht de status m.b.t. ontvangst, factuurregistratie, rappel 2 en annuleren).

Type bestelling: Voer hier een geldig besteltype in van de te tonen bestellingen. U kunt gebruik maken van '*' (sterretje) als 'wild-card'. Indien u een of meer tekens invoert wordt de invoer aangevuld met 'wild-cards' tot 4 letters.

Voorbeeld

Invoer '*E' wordt *E** en toont alle bestellingen die voor externen gedaan zijn.

Invoer '***R' toont alle retro-bestellingen.

Budget: Voer hier een budget in of kies een budget uit de dropdown lijst.

Na invoer van een of meer criteria verschijnt opnieuw een overzichtsscherm met bestellingen die aan de opgegeven criteria voldoen óf, indien geen enkele bestelling daaraan voldoet, de melding 'geen bestellingen genoteerd!'.

213.3 Overzicht per budget

Indien u kiest voor deze menu-optie verschijnt een invoerscherm. De werkwijze is grotendeels identiek aan die voor het overzicht per leverancier. Zie de paragraaf hierboven.

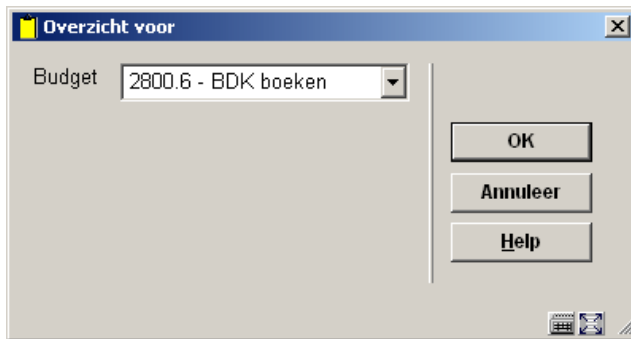

Beperken van het te tonen overzicht kan hier naar datum, status, type bestelling en leverancier.

213.4 Overzicht per aanvrager

Indien u kiest voor deze menu-optie verschijnt een invoerscherm. De werkwijze is grotendeels identiek aan die voor het overzicht per leverancier. Zie de paragraaf hierboven.

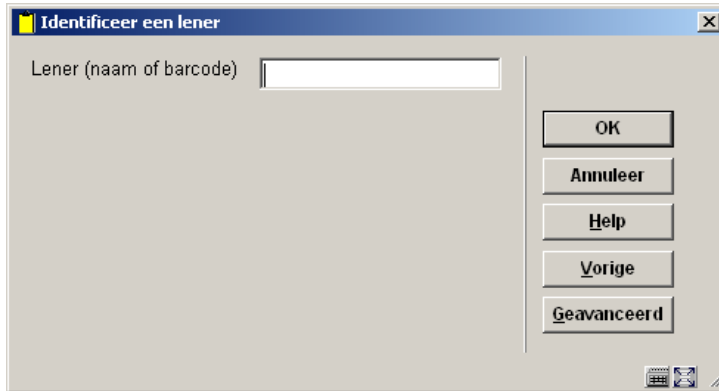

Beperken van het te tonen overzicht kan hier naar datum, status, type bestelling, budget en leverancier.

213.5 Overzicht per bestemming

Indien u kiest voor deze menu-optie verschijnt een invoerscherm. De werkwijze is grotendeels identiek aan die voor het overzicht per leverancier. Zie de paragraaf hierboven.

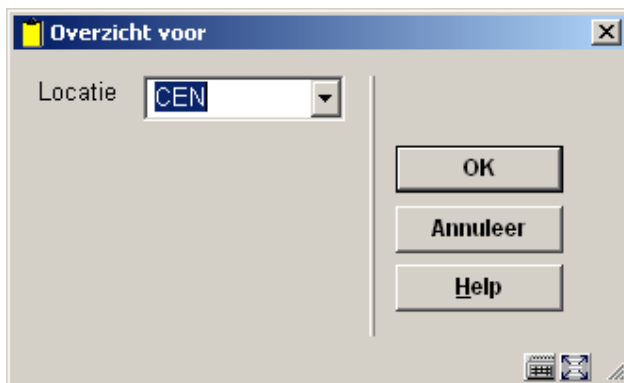

Beperken van het te tonen overzicht kan hier naar datum, status type bestelling, budget en leverancier.

- **Document control - Change History**

Version	Date	Change description	Author
1.0	unknown	Creation	
2.0	May 2006	Various revisions Delivered as part of build 17 set	